

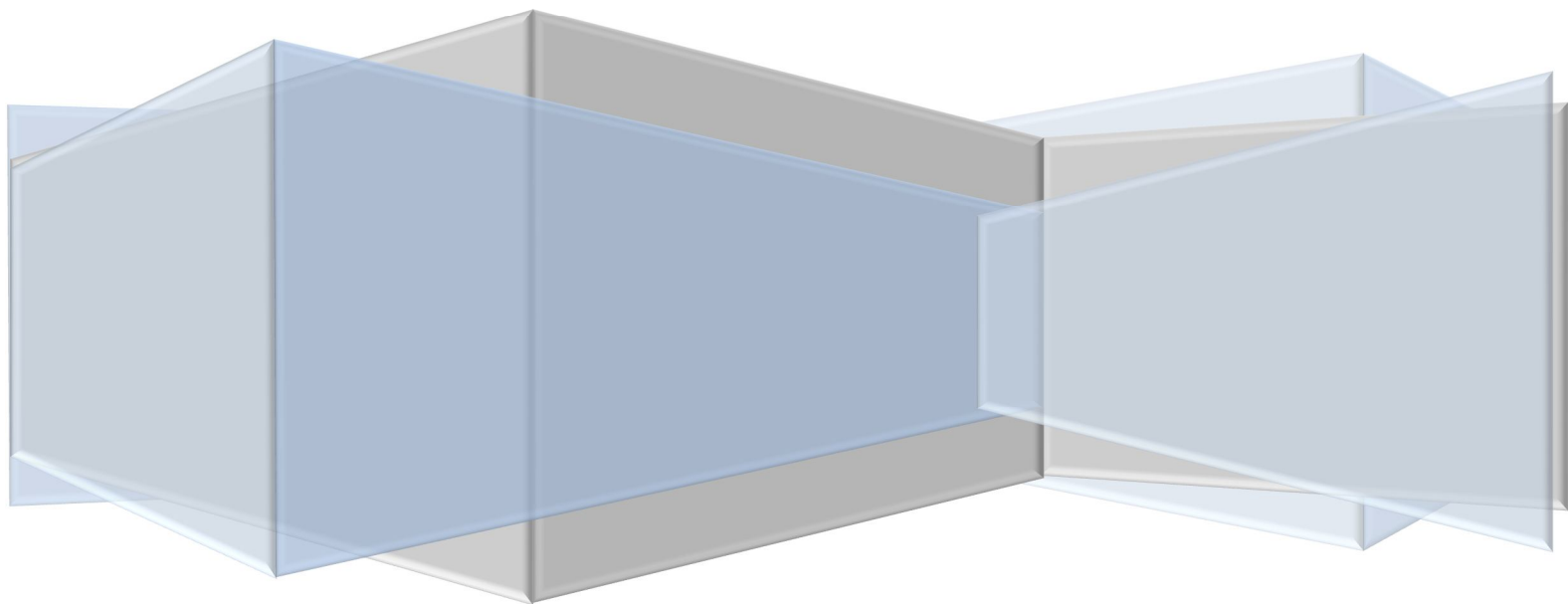

# **CENSO DE SERVICIOS PROFESIONALES E INSTITUCIONES CAÑADA DE GÓMEZ**



## INDICE

INTRODUCCIÓN.....	2
METODOLOGÍA.....	2
RESULTADOS.....	3
SERVICIOS PROFESIONALES.....	3
INSTITUCIONES.....	11

## **INTRODUCCIÓN**

A partir del año 2009 la FUDECA incorpora a su periódico Censo de Industrias, Comercios y Servicios de la ciudad, el relevamiento de todos los prestadores Profesionales y de las Instituciones de Cañada de Gómez, con el objeto de aproximar a su valor más real ciertos indicadores económicos tales como la cantidad de empresas, antigüedad de las mismas, población ocupada, población asalariada y no asalariada, etc., así como también conocer las necesidades de los diferentes sectores empresarios de la ciudad.

Este informe presenta los resultados del último censo de servicios Profesionales e Instituciones de la localidad realizado durante el mes de mayo de 2013, el cual fue consecutivo al Censo 2012 de Industrias, Comercios y Servicios para garantizar una actualización completa y exhaustiva de la anterior nómina de empresas.

## **METODOLOGÍA**

Los datos se relevaron a partir de la nómina de profesionales e instituciones obtenida en el censo de 2009, incorporando además la información suministrada por Obras Sociales y Colegio de Abogados en cuanto a profesionales de dichas áreas. En una primera etapa el encuestador recorrió por completo las manzanas correspondientes a los domicilios citados en dichas nóminas. En la segunda etapa se completó el recorrido de las manzanas restantes, con el registro de todos los servicios profesionales e instituciones que se detectaban en el camino.

Los cuestionarios utilizados, uno para Profesionales y otro para Instituciones, mantuvieron gran parte del diseño propuesto en el año 2009 para hacer posibles las comparaciones año a año. Por otra parte, el formulario de Instituciones propone diferentes preguntas de acuerdo al tipo de organismo al que se dirija, por ejemplo: Escuelas y Colegios, ONG y Vecinales, Organismos oficiales, entre otros.

Para llevar un control del total de empresas e Instituciones se tomó registro también de aquellas que no quisieron responder al cuestionario o bien no pudieron ser contactadas por el encuestador, garantizando la exhaustividad del relevamiento.

## SERVICIOS DE PROFESIONALES

Mediante el censo se detectaron 196 estudios o consultorios de profesionales, de los cuales el 67.3% respondió al cuestionario, mientras el restante 32.7% rechazó hacerlo o no pudo ser contactado para concretar la entrevista. En 2009 el porcentaje de respuesta alcanzó el 81.5% para este sector empresarial.

### *Tipo de servicios profesionales prestados*

<b>Actividad</b>	<b>Total</b>	<b>%</b>	<b>Respuestas</b>	<b>No respuestas</b>
Estudio jurídico	64	32,7%	38	26
Odontología	23	11,7%	16	7
Estudio contable	20	10,2%	17	3
Arquitectura/Ingeniería civil	17	8,7%	8	9
Psicología	17	8,7%	11	6
Kinesiología y fisioterapia/Quiropraxia/Estética	16	8,2%	12	4
Veterinaria	10	5,1%	9	1
Laboratorios	8	4,1%	7	1
Nutricionistas	6	3,1%	4	2
Consultorios interdisciplinarios	5	2,6%	4	1
Oftalmología	3	1,5%	2	1
Escribanía	3	1,5%	2	1
Enfermería	1	0,5%	1	
Fonoaudiología	1	0,5%	1	
Otras	2	1,0%	0	2
<b>Total</b>	<b>196</b>	<b>100,0%</b>	<b>132</b>	<b>64</b>

Las empresas de profesionales que predominan en la ciudad son los estudios jurídicos, consultorios odontológicos y estudios contables. Sin embargo quienes manifestaron los mayores porcentajes de no respuestas fueron, en tal orden, los arquitectos, abogados y psicólogos de la ciudad. A continuación se muestra una tabla general con los principales motivos de no respuesta:

### *Motivos de no respuesta de los profesionales de la ciudad*

<b>Motivo</b>	<b>Profesionales</b>	<b>%</b>
Se envió el formulario pero no fue respondido	33	52%
No se encontró a la persona	23	36%
No quiso responder	4	6%
Otros	4	6%
<b>Total</b>	<b>64</b>	<b>100%</b>

Observamos que el principal motivo de no respuesta por parte de los profesionales viene dado por enviar el formulario, ya sea vía mail o dirección empresarial, y no obtener devolución alguna.

En otros casos no se pudo contactar a la persona encargada de responder pese a las varias visitas o llamados telefónicos.

Solamente el 6% de las no respuestas manifestaron verbalmente el rechazo a colaborar con la encuesta. La categoría “otros” incluye motivos personales que dieron los profesionales al encuestador.

### ***Variación censal 2009-2013***

Luego del anterior censo de profesionales en el año 2009 se replanteó la metodología censal debido a la complejidad de detectar a aquellos profesionales que atienden en consultorios o estudios particulares que no son reconocidos a simple vista por el encuestador. Por consiguiente, se utilizaron listados dados por obras sociales para detectar ciertos profesionales de la salud y nóminas de abogados, brindados por el Colegio correspondiente, a fin de precisar la cantidad trabajadores de estas áreas.

Debido a este cambio metodológico, la cantidad de profesionales se ha incrementado notablemente entre 2009 y 2013. La siguiente tabla muestra la tasa de variación general y para algunos servicios en particular.

***Variación Censal 2009-2013, por prestación de servicios***

	<b>Censo 2009</b>	<b>Censo 2013</b>	<b>VR absoluta</b>	<b>VR%</b>
<b>Total Profesionales</b>	<b>119</b>	<b>196</b>	<b>77</b>	<b>64,70%</b>
Psicología	5	17	12	240%
Arquitectura	6	17	11	183,3%
Odontología	10	23	13	130%
Estudio Jurídico	33	64	31	93,9%
Kinesiología	10	16	6	60%
Estudio Contable	23	20	-3	-13%

La variación censal entre profesionales relevados en 2009 y 2013 corresponde a un incremento del 64.7%, sin embargo esta diferencia no indica “nuevos profesionales”, dado que los principales incrementos se observan en profesiones como Psicólogos, Odontólogos, Abogados y Kinesiólogos los cuales, como se mencionó anteriormente, fueron detectados principalmente mediante nóminas ofrecidas por colegios y obras sociales.

No es el caso de los Contadores, para quienes no se obtuvo la nómina del colegio correspondiente, resultando una variación censal negativa, con una diferencia absoluta de 3 Estudios Contables menos que en 2009.

A partir de aquí se presentan los resultados para los 132 profesionales que respondieron al cuestionario.

**Forma jurídica**

**Forma jurídica de los servicios profesionales**

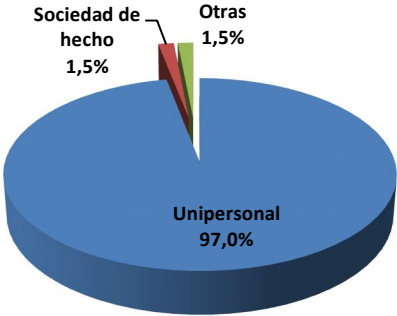

El 97% de los profesional trabaja en forma unipersonal, mientras el 1.5% ha conformado sociedades de hecho. Este último porcentaje ha disminuido con respecto al censo de 2009, donde el 11.3% de los servicios profesionales eran sociedades de hecho.

**Antigüedad de las empresas**

**Año de inicio de actividades**

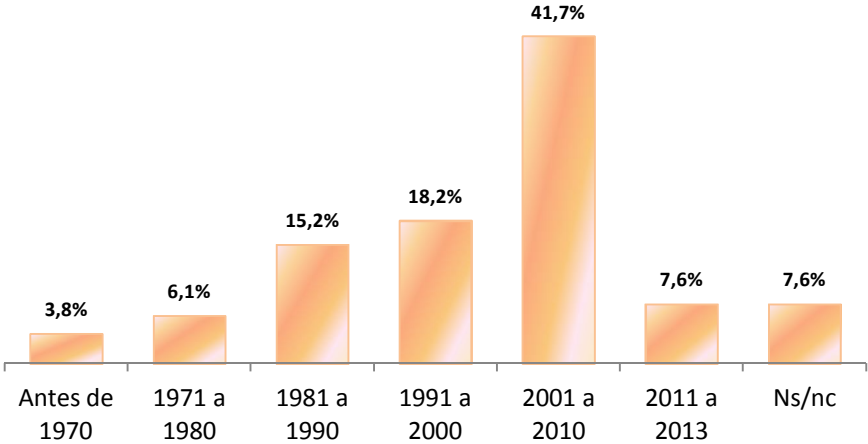

Claramente se observa la existencia en la ciudad de actividades profesionales de más de 30 años de antigüedad, este el caso del 9.9% de ciertos servicios que nacieron antes del año 1980 y aún siguen en pie.

Si bien la mayoría de las empresas profesionales (41.7%) se iniciaron en la década del 2000, existe un 7.6% de empresas nuevas, nacidas a partir del año 2011, muchos de los cuales son jóvenes profesionales que han podido establecerse en la ciudad.

De esta manera, también podría aproximarse el crecimiento profesional entre los censos 2009 y 2013 a un 18%, tomando los casos que iniciaron sus actividades luego del anterior censo, aclarando que este resultado se calcula únicamente sobre los 132 profesionales que respondieron la encuesta en esta oportunidad.

**Local**

*El local de atención es...*

	<i>Total de locales</i>	<i>%</i>
Propio	79	59,8%
Alquilado	41	31,1%
Familiar	10	7,6%
Comodato	2	1,5%
<b>Total</b>	<b>132</b>	<b>100,0%</b>

Cerca del 60% de los consultorios o estudios profesionales son propios, otro 31% alquila y un 7.6% dice pertenecer al grupo familiar.

**Recursos humanos**

*Cantidad de profesionales que prestan servicios en las empresas*

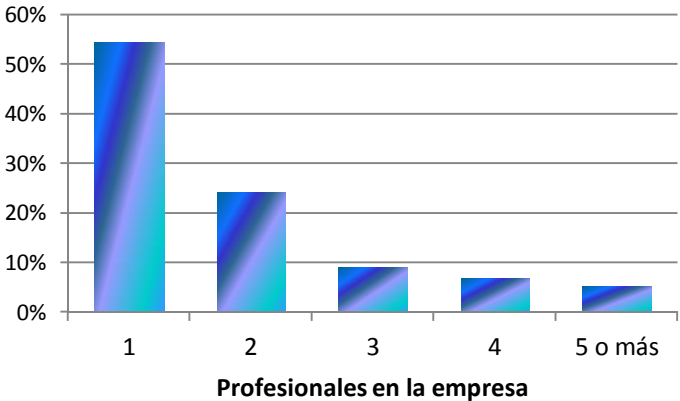

En las 132 empresas de servicios se detectaron 264 Profesionales, esto hace un promedio de 2 profesionales por consultorio o estudio. Sin embargo, el 54.5% de las empresas trabajan con solamente 1 profesional a cargo. Si se observa el gráfico, la distribución es ampliamente decreciente hacia unas pocas empresas que trabajan con 5 o más profesionales.

#### **Profesionales según lugar de residencia**



De los 264 profesionales detectados en el censo, el 90.5% residen en nuestra ciudad, el restante 9.5% son de otras localidades.

A continuación se muestra la tabla de personal empleado por el sector de profesionales. La misma contiene los números aportados por quienes respondieron la encuesta, más una estimación de trabajadores para aquellas empresas que no lo hicieron.

#### **Personal empleado por el sector Servicios de Profesionales**

	Total	%	Hombres	Mujeres
Personal asalariado	98	21,9%	32	66
Personal no asalariado	349	78,1%	163	186
<b>Total</b>	<b>447</b>	<b>100,0%</b>	<b>195</b>	<b>252</b>

Este sector se estima que emplea a 447 personas, de las cuales el 21.9% recibe un salario por su trabajo y el restante 78.1% es profesional dueño o que trabaja a porcentaje con la empresa.

En 2009, el total que empleaba este sector era de 355 trabajadores, de los cuales 244 eran profesionales. Con este dato se puede pensar en un crecimiento en recursos humanos del 25.9% entre 2009 y 2013, sin embargo se debe tener en cuenta el cambio metodológico



realizado y sus repercusiones en la detección de los profesionales que consecuentemente incrementan los recursos humanos del sector.

### ***Estudios superiores***

Volviendo a hacer referencia a las empresas que respondieron al cuestionario (132 profesionales), se detectaron para ellas 358 trabajadores asalariados y no asalariados. De estos 358 trabajadores del sector se puede decir que:

- El 82% tiene estudios superiores.
- El restante 18% no tiene estudios terciarios ni universitarios realizados.
- De los empleados no profesionales, el 30.8% tiene estudios superiores.

### ***Selección de personal***

Esta sección fue respondida únicamente por aquellos profesionales que han necesitado o necesitan personal para el desarrollo de su actividad, y que equivale al 38% del total de profesionales (50 empresas).

***Método utilizado para la selección de personal***

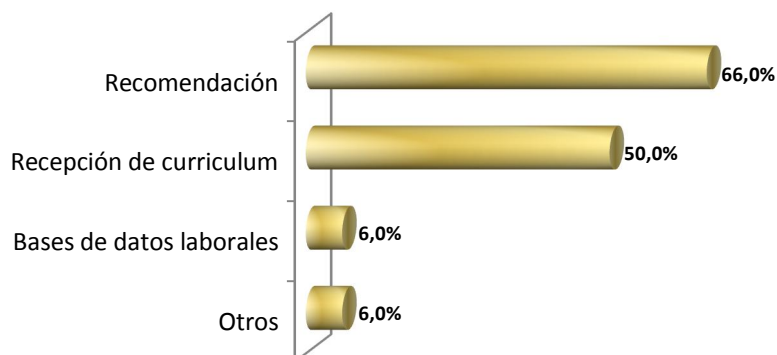

La recomendación y la recepción de currículum son los medios más utilizados por este sector profesional para contratar personal.

## **Cursos de capacitación**

### **¿Participó personal de la empresa en alguno de los cursos que brinda la FUDECA?**

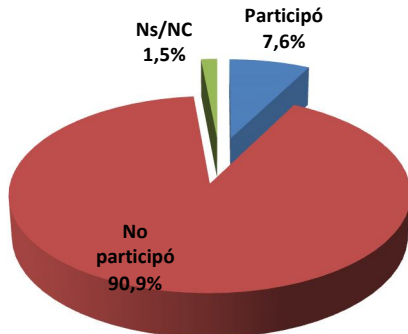

El 7.6% de los estudios o consultorios profesionales han participado de alguno de los cursos de capacitación que dicta la FUDECA en el último tiempo.

Aquellas profesiones que asistieron corresponden a Abogacía, Contador Público, Psicología, Kinesiología y Arquitectura.

## **Servicios destinados a la Industria del Mueble**

Algunos profesionales como Contadores, Abogados, Escribanos y Arquitectos fueron consultados sobre la prestación de sus servicios a la industria del mueble. La respuesta se obtuvo para los 65 profesionales de estas áreas y se observan en el siguiente gráfico:

### **¿Qué porcentaje de sus servicios destina a la industria del mueble?**

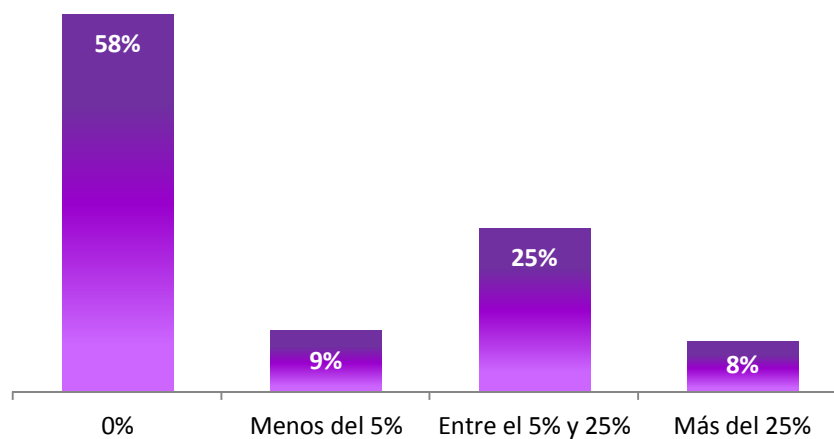

Se observa que existe un 42% de estos profesionales que destina servicios a las fábricas de muebles. Lo más frecuente es destinar entre un 5% y un 25% de los servicios a esta industria.

## Seguridad

El 64.4% de los profesionales tienen cobertura de seguros en el local. Los más contratados son:

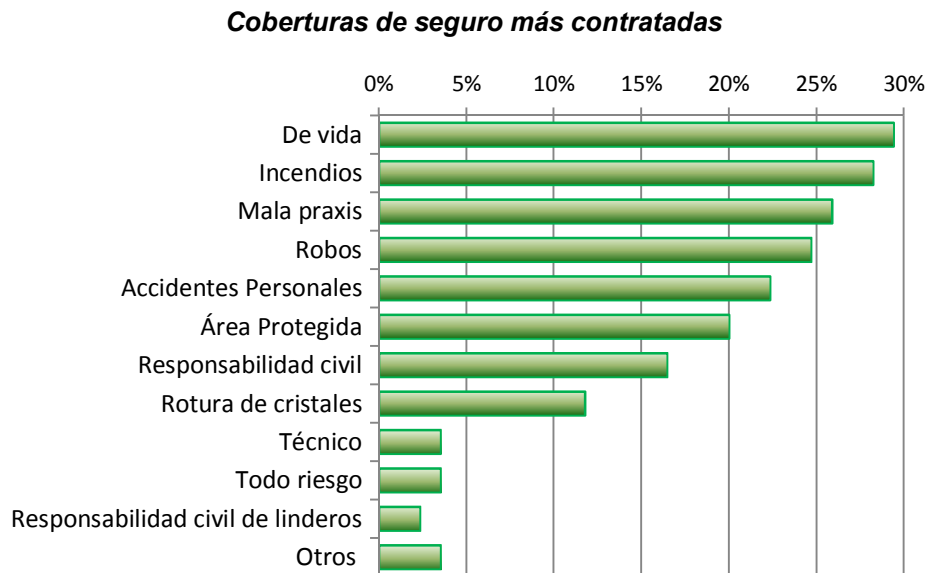

Los seguros de vida e incendios se repiten en todos los sectores económicos como las coberturas más contratadas. Aquí se realiza la importancia del seguro de mala praxis particularmente para los profesionales de la salud que representan cerca del 40% del total de profesionales.

Continuando con la seguridad del local, el 3,8% de los profesionales ha sufrido hechos delictivos en el último año. Asimismo, el 85,6% implementó alguna medida de seguridad para el local.

### **Principales medidas de seguridad adoptadas por los profesionales**

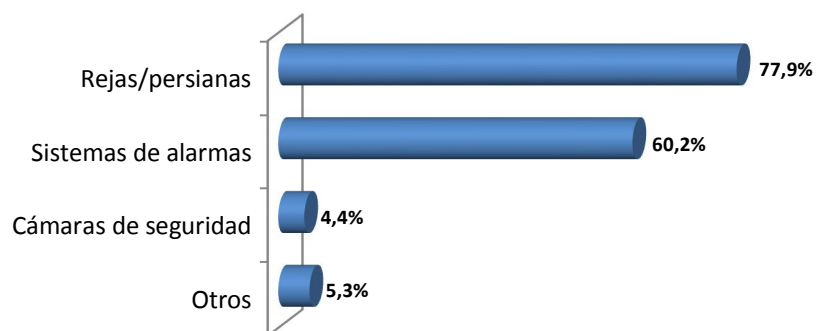

Rejas, persianas y sistemas de alarmas son las medidas más usadas por los profesionales de Cañada de Gómez para evitar delitos.

## INSTITUCIONES

Este sector incluye organismos con y sin fines de lucro, privados u oficiales de la ciudad de Cañada de Gómez. El Censo detectó un total de 188 instituciones de las cuales el 86.2% respondió al cuestionario y el 13,8% rechazó hacerlo.

Actividad	Total	%	Respuestas	No respuestas
Cámaras, Asociaciones Civiles, Colegios Profesionales, Sindicatos, Clubes, Obras sociales, Mutuales, Centros de Jubilados, Entidades Bancarias y Financieras.	70	37.2%	56	14
Escuelas, Colegios, Jardines de educación formal y no formal	45	23.9%	44	1
Organismos oficiales, Bibliotecas, Museos	30	16.0%	29	1
Vecinales, Asociaciones o agrupaciones con fines solidarios y/o sociales.	25	13.3%	18	7
Hospitales, Sanatorios, Centros de Salud	10	5.3%	10	
Hogares de niños y ancianos, Geriátricos no detectados en Censo de Servicios 2012.	8	4.3%	5	3
<b>Total</b>	<b>188</b>	<b>100.0%</b>	<b>162</b>	<b>26</b>

Cámaras, Asociaciones Civiles, Colegios Profesionales, Sindicatos, Clubes, Obras sociales, Mutuales, Centros de Jubilados, Entidades Bancarias y Financieras representan el 37,2% de todas las instituciones de la ciudad. Las mismas, junto con vecinales y ONG son las que presentan el mayor porcentaje de no respuesta. A continuación se muestran los principales motivos de esta situación:

### *Motivos de no respuesta de las Instituciones de la ciudad*

Motivo	Instituciones	%
No se encontró a la persona	12	46.2%
Se envió el formulario pero no fue respondido	11	42.3 %
No quiso responder	3	11.5%
<b>Total</b>	<b>26</b>	<b>100%</b>

Este sector presentó mayor dificultad para contactar a la persona encargada de responder, el 46% de las no respuestas fueron por tal motivo. Sin embargo, existe un 42% que recibió el formulario, ya sea por mail o en el domicilio, y nunca lo ha respondido.

En 2009, el censo detectó 136 Instituciones, por lo cual se observa existe una variación censal del 36% entre 2009 y 2013. Particularmente, los mayores incrementos se ven en la detección de Vecinales, Escuelas y Colegios de Educación formal y no formal, y diferentes asociaciones. Así como se observó para los profesionales de la ciudad, la metodología

utilizada en esta oportunidad, favoreció la detección de Instituciones que anteriormente no habían podido ser localizadas.

Los siguientes resultados se presentan para las 162 instituciones que respondieron al cuestionario censal.

**Forma Jurídica**

**Forma jurídica de las Instituciones de la ciudad**



Las formas jurídicas más comunes adoptadas por las Instituciones de la ciudad son Asociación Civil, Escuela Pública y en menor medida, Organismo Provincial.

**Antigüedad de las Instituciones**

**Año de inicio de actividades de la Institución**

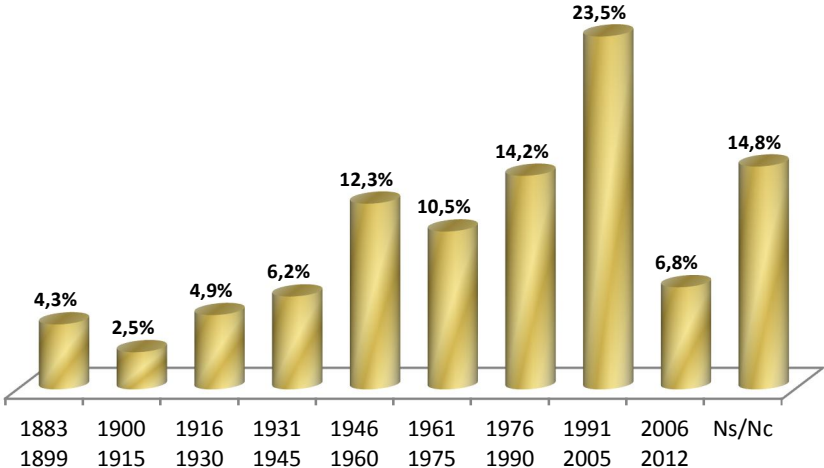

Si bien existe cerca de un 15% que no contestó la antigüedad de la Institución, la mayoría (23.5%) nacieron entre los años 1991 y 2005.

De todas maneras es importante resaltar que el 30.2% de las Instituciones tiene más de 50 años en la actividad (aquellas que se inician antes de 1960).

En los últimos 6 años se han incorporado un 6.8% de nuevas Instituciones que prestan actividad en la ciudad.

Particularmente se puede aproximar el crecimiento institucional entre los censo 2009 y 2013 a un porcentaje del 2.5%, teniendo en cuenta solo aquellas instituciones que respondieron la encuesta.

### ***Recursos humanos***

En algunos casos, las Instituciones de la ciudad cuentan con personal asalariado que se sabe que ocupan cargos en otra Institución o prestan servicios profesionales particulares. Este es el caso de maestros y profesores que trabajan en diferentes colegios de la ciudad, o bien, Instituciones como Hospitales y Sanatorios, cuyos profesionales también practican su actividad en forma particular.

Por tal motivo, los resultados sobre recursos humanos se presentan en términos de “puestos laborales” que genera este sector, dada la dificultad de estimar la cantidad de personas asalariadas.

Cabe destacar que los siguientes resultados contienen los números dados por los entrevistados, más una estimación basada en promedios de la cantidad de trabajadores para las instituciones que no respondieron al cuestionario.

#### ***Puestos laborales Institucionales que reciben salario***

<b>Tipo de Institución</b>	<b>Puestos laborales</b>	<b>%</b>
Escuelas, Colegios, Jardines	1243	41.3%
Organismos oficiales, Bibliotecas, Museos	847	28.1%
Hospitales, Sanatorios, Centros de Salud	441	14.6%
Cámaras, Asociaciones Civiles, Colegios Profesionales, Sindicatos, Clubes, Obras sociales, Mutuales, Centros de Jubilados, Entidades Bancarias y Financieras.	385	12.8%
Vecinales, Asociaciones o Agrupaciones con fines solidarios y/o sociales.	51	1.7%
Hogares de niños y ancianos, Geriátricos no detectados en Censo 2012.	45	1.5%
<b>Total</b>	<b>3012</b>	<b>100%</b>

Se puede aproximar a la cantidad de 3012 puestos laborales que reciben un salario por parte de las 188 Instituciones de la ciudad detectadas en el censo.

El 41% de estos puestos laborales pertenecen a cargos escolares, y el 28% a empleos públicos en organismos oficiales, bibliotecas y museos de la ciudad.

Vecinales, Agrupaciones con fines solidarios y/o sociales y Hogares generan la menor cantidad de puestos asalariados dada la participación de personas que no reciben retribución económica por la actividad.

**Escuelas, Colegios y Jardines de Infantes**

Para las 45 Instituciones escolares que detectó el censo se detallan algunos datos importantes.

**Recursos humanos de las Instituciones escolares de la ciudad**

Recursos humanos	Cargos	%
Personal docente	1073	86.3%
Personal no docente	170	13.7%
<b>Total</b>	<b>1243</b>	<b>100.0%</b>

De los 1243 puestos laborales que generan estas Instituciones, el 86.3% corresponden a maestros y profesores, el restante 13.7% responde a personal administrativo y mantenimiento de la Institución.

**Distribución de los cargos docentes, según nivel educacional**

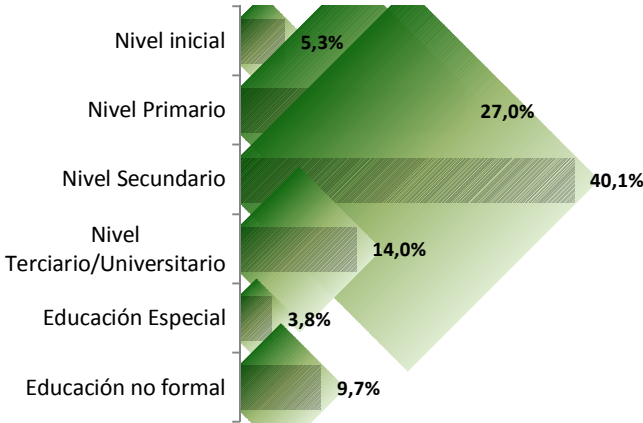

El gráfico muestra que la mayoría de los cargos docentes son destinados a educación secundaria (40.1% de los puestos), siguiendo el nivel primario con el 27% de los cargos.

La educación no formal ha tenido un crecimiento en los últimos años, destinando el 9.7% de los cargos docentes a este tipo de formación.

### ***Cantidad de alumnos, según asistencia a los diferentes niveles educativos***

<b>Nivel educativo</b>	<b>Cantidad de alumnos</b>
Inicial	974
Primario	3544
Secundario	2089
Terciario	779
Educación Especial	188
Educación no formal	2268

La población que asiste a establecimientos educativos, sin tener en cuenta la educación no formal, responde a 7575 alumnos mayores a 3 años.

La educación no formal que incluye escuelas artísticas, de capacitación laboral, entre otras, reúne un total de 2268 alumnos de todas las edades.

#### ***Algunos datos importantes...***

- Las escuelas de la ciudad cuentan con un total de 370 aulas para el dictado de clases.
- El 70.5% de las escuelas tiene aula de informática para los alumnos; contando con un total de 294 computadoras para su uso.
- El 45.5% de ellas brinda formación en idiomas. En la ciudad se cuenta con formación en Inglés, Italiano, Francés y Portugués.
- El 23% de las Instituciones educativas de la ciudad han sufrido algún hecho delictivo en el último año. Asimismo, el 81.4% de ellas posee sistemas de alarmas para su seguridad.



## **Hospitales, Sanatorios y Centros de Salud**

El censo detectó 10 Centros dedicados a la Salud entre los cuales se encuentran cargos médicos o profesionales, administrativos o de mantenimiento y cargos de superiores, jefes o directores.

### **Recursos humanos de Instituciones de la Salud**

Jefes	6	1,2%
Profesionales	368	76,0%
Administrativos/Mantenimiento	110	22,7%
<b>Total</b>	<b>484</b>	<b>100,0%</b>

El 76% de los cargos en salud corresponden a médicos o profesionales del área, cerca del 23% son administrativos o de mantenimiento y limpieza, y sólo el 1.2% dirige dichas Instituciones.

A continuación se listan las profesiones y especialidades médicas con que cuenta la ciudad:

<b>Tipo de Recurso Humano</b>	<b>Cargos</b>
Asistente social	<b>1</b>
Bioquímicos	<b>9</b>
Técnico radiólogo	<b>11</b>
Médicos clínicos	<b>37</b>
Enfermeros	<b>99</b>
Especialistas	<b>211</b>
Psicólogos/ Psiquiatras	25
Ginecólogos/ Obstetras	23
Pediatras	21
Odontólogos	17
Cirujano/ anestesista	12
Fonoaudiólogos	10
Cardiólogos	10
Guardia General	9
Traumatólogos/Reumatólogos	9
UTI (Unidad de Terapia Intensiva)	7
Diagnóstico por imagen	7
Neurólogos	6
Nutricionistas	5

<b>Tipo de Recurso Humano</b>	<b>Cargos</b>
Especialistas	
Kinesiólogos	5
Neumonólogos	5
Dermatólogos	4
Urólogos	4
Endocrinólogos	4
Gastroenterólogos	4
Alergistas	3
Otorrinolaringólogos	3
Flebólogos	3
Oftalmólogos	3
Médicos laborales	3
Discapacidad	3
Nefrólogos / hemodiálisis	2
Oncólogo	1
Anatomía patológica	1
Hematólogo	1
Infectólogo	1

En resumen, la ciudad cuenta con 37 cargos de medicina clínica, 99 de enfermería y 211 de diferentes especialidades médicas, entre las que se destacan Psicólogos y Psiquiatras, Ginecólogos y Obstetras y Pediatras, en mayor medida. Cabe destacar que en este cuadro se habla de puestos laborales y no de personas asalariadas dado que muchos profesionales desempeñan su profesión en más de una institución.

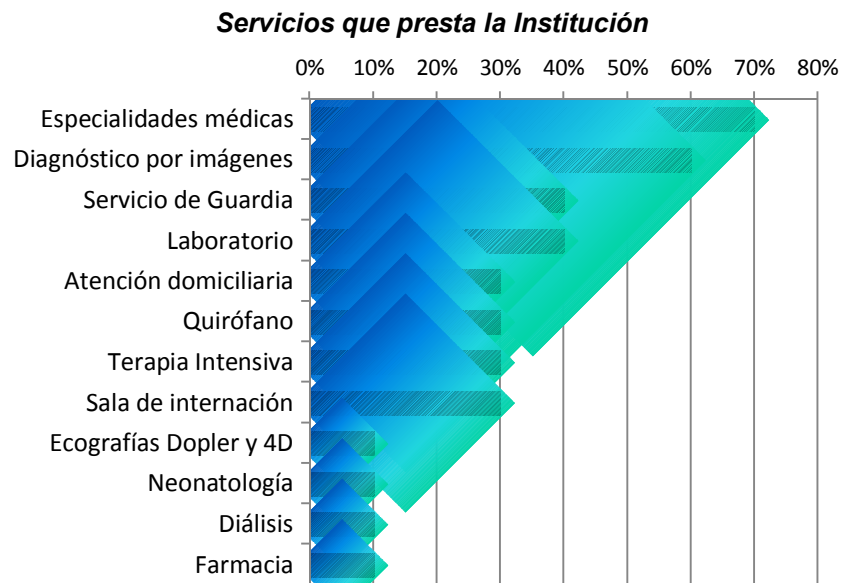

El 70% de los centros para la salud tiene especialidades médicas, y el 60% cuenta con diagnóstico por imágenes.

***Algunos datos importantes...***

- El 74.2% de los profesionales médicos residen en esta localidad.
- La ciudad cuenta con 19 camas de terapia intensiva, de las cuales el 37% son de Institución pública, y 72 camas para internación, de las cuales el 33% corresponden a salud pública.
- Las Instituciones para la Salud reciben aproximadamente un total de 1485 consultas diarias.
- El 90% de los establecimientos reciben pacientes de otras localidades, principalmente de Bustinza, Correa, Carcarañá, Armstrong y Las Parejas.

**Cámaras, Asociaciones Civiles, Colegios Profesionales, Sindicatos, Clubes, Obras sociales, Mutuales, Centros de Jubilados, Entidades Bancarias y Financieras.**

La siguiente tabla muestra en forma discriminada a las 70 instituciones detectadas, según actividad principal.

Actividad	Total	%	Respuestas	No respuestas
Clubes/Asociaciones deportivas y culturales	23	32.9%	13	10
Sindicatos/Gremios	13	18.6%	13	
Obra social/Mutual	12	17.1%	10	2
Entidades bancarias y financieras	8	11.4%	8	
Administración/Mantenimiento de recursos locales	5	7.1%	5	
Colegios y Asociaciones de profesionales	5	7.1%	4	1
Centros de Jubilados	2	2.9%	2	
Otros	2	2.9%	1	1
<b>Total</b>	<b>70</b>	<b>100.0%</b>	<b>56</b>	<b>14</b>

Los clubes y asociaciones deportivas y culturales son las más frecuentes, se detectaron 23 de los cuales 10 no pudieron ser contactados para responder la encuesta.

A partir de aquí se analiza la respuesta de las 56 instituciones que contestaron el cuestionario.

**Cantidad de socios/clientes**

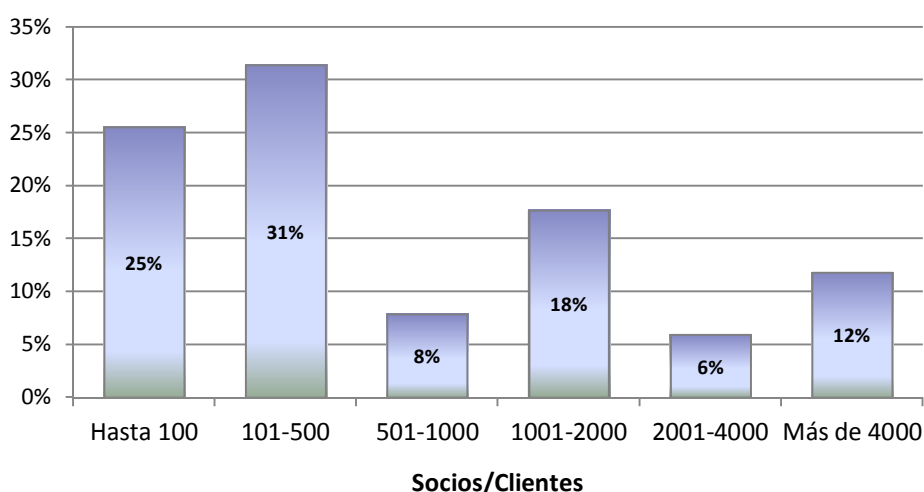

El 56% de estas instituciones tienen menos de 500 asociados o clientes, el restante 44% pueden considerarse instituciones más consolidadas con un número de clientes que superan las 500 personas. Algunas, superan incluso los 4000 clientes o asociados como

Instituciones Bancarias, y Asociaciones Mutuales como la del Centro Económico y Ferroviaria.

A continuación se muestra en detalle el número de asociados por rubro institucional:

<b>Rubro Institucional</b>	<b>Total de Asociados</b>	<b>Promedio por institución</b>
Entidades bancarias y financieras	30764	3845
Obra social/Mutual	25500	2550
Sindicatos/Gremios	7440	620
Clubes/Asociaciones deportivas y culturales	6375	490
Centros de jubilados	2455	1227
Administración/Mantenimiento de recursos locales	482	96
Colegios de profesionales	359	90
Otro	6	6

Las entidades bancarias y financieras tienen la mayor cantidad de socios, con un promedio de 3845 asociados por institución. En segundo lugar las mutuales y obras sociales, con un promedio de 2550 socios.

#### ***Algunos datos importantes...***

- Como ya se mencionó, estas instituciones brindan salario a 385 personas.
- La forma más utilizada para la selección de personal es la recepción de currículum, utilizada por cerca del 70% de las instituciones.
- El 12.5% de estas instituciones ha sufrido algún hecho delictivo el último año. Asimismo, más del 72% utiliza rejas, persianas o sistemas de alarmas para mayor seguridad.

#### ***Hogares de niños y ancianos y geriátricos no detectados en Censo 2012.***

Algunos datos importantes que pueden aportarse para el total de 5 hogares detectados son:

- Tienen 98 camas para albergue de personas.
- Al momento del censo albergan a 85 personas.
- Se mencionó anteriormente que 28 personas reciben un salario por su trabajo.
- 4 de los 5 hogares cuentan con el servicio de algún profesional.
- En el último tiempo no han sufrido hechos delictivos.

### ***Vecinales, Asociaciones o agrupaciones con fines solidarios.***

En esta categoría se detectaron 25 instituciones, de las cuales el 52% son vecinales y el 48% ONG con fines solidarios y/o sociales como Damas de Beneficencia, ALCEC, APDA, etc.

Sin embargo, los resultados siguientes se dan para las 18 instituciones que respondieron al cuestionario.

- El 11% de estas instituciones cuenta con personal asalariado, estimando un total de 51 personas asalariadas.
- El personal voluntario total corresponde a 219 personas.
- El 72% de ellas se vinculan con otras instituciones para realizar actividades conjuntas.
- Particularmente las vecinales mencionaron como problemas principales del barrio la basura en las calles, falta de iluminación y de mantenimiento de calles. Entre otros mencionaron la inseguridad y drogas en las calles, y problemas con el tránsito.